一年前に突如兄弟達の前で告知された、次期当主争奪開始の合図。
玄一郎を楽しませ拾点を取得した者を次期当主にする、という条件を
結局誰も満たせなかった為、戦いは翌年へと持ち越されることになった。
そして今年。
当主玄一郎より新しい条件が兄弟達に提示される。
今年こそはと息巻く兄弟達の前に現れた、七人目の兄弟。

主人公 浅木はるは、宮ノ杜家使用人として弐年目を迎える。
最初は人として認めてくれなかった兄弟達に
名前と顔を覚えられるようになる。
しかし一人前の使用人としてはまだまだ。
そんな彼女の前に新しい使用人がやってくる。
去年の自分を見ているかのような姿に親近感を覚える。
今年も激動の年が始まろうとしていた……

後日談モード

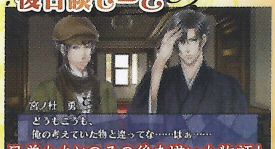

兄弟たちとのその後を描いた物語！

弐年目モード

宮ノ杜家での生活弐年目を堪能！

情報屋モード

喜助の視点で物語を楽しめる！

声優情報
宮ノ杜 正…宮内 敦士
宮ノ杜 勇…田坂 秀樹
宮ノ杜 茂…前田 剛
宮ノ杜 進…梯 篤司
宮ノ杜 博…岸尾 だいすけ
宮ノ杜 雅…岡本 信彦
宮ノ杜 守…泰 勇気
他

モザイク模様ガ映シ出ス 美麗ナ恋ノ物語

プレイヤー人数：1人／女性向け恋愛アドベンチャー／"Memory Stick Duo"・"Memory Stick PRO Duo"対応 1440KB以上
※「データインストール」をご利用の際は350MB以上の空き容量がある"Memory Stick PRO Duo"が必要です。

このゲームはPSP® (PlayStation®Portable)専用ソフト「華ヤカ哉、我ガ一族」のファンディスクです。
※本製品をプレイされる際、前作「華ヤカ哉、我ガ一族」のUMD®やセーブデータは必要ありません。
※前作「華ヤカ哉、我ガ一族」のクリアデータをお持ちの場合は、一部のアイテムを引き継ぐことができます。
※前作「華ヤカ哉、我ガ一族」のクリアデータをお持ちでない場合でも、ゲームの進行に影響はありません。

主題歌 OP曲「キネマモザイク」
歌：みとせのりこ
ED曲「黎明」「星路煌々」
歌：Annabel

アイディアファクトリー株式会社 〒170-0013 東京都豊島区東池袋2-23-2 東池袋Qビル7F
TEL:03-5985-6804 FAX:03-5985-6802 E-mail:ideaf@ideaf.co.jp http://www.ideaf.co.jp/

このソフトウェアはPSP® (PlayStation®Portable)専用です。

"PlayStation","PSP","UMD" and "UMD" are registered trademarks of Sony Computer Entertainment Inc.
"Memory Stick","Memory Stick Duo","Memory Stick PRO Duo" and "MagicGate" are trademarks of Sony Corporation. Library programs ©SonyComputer Entertainment Inc.
"PS" ©1994 SonyComputer Entertainment Inc. MADE IN JAPAN

www.cero.gr.jp

⚠ 注意（ちゅうい）

解説書（かいせつしょ）およびお使（つか）いになるハードウェアの取扱説明書（とりあつかいせつめいしょ）を必（かなら）ず読（よ）んでから、ご使用（しよう）ください。特（とく）に、小（ちい）さいお子様（こさま）は保護者（ほごしゃ）の方（かた）がお読（よ）みの上（うえ）、正（ただ）しい方法（ほうほう）で、ご使用（しよう）ください。

FOR JAPAN ONLY

4 995857 091720

©2011 IDEA FACTORY / Vingt et un Systems Corporation

IDEA FACTORY

華ヤカ哉、我ガ一族 キネマモザイク

CERO C 15才以上対象

ULJM 05997

UMD® UNIVERSAL MEDIA DISC

PSP®

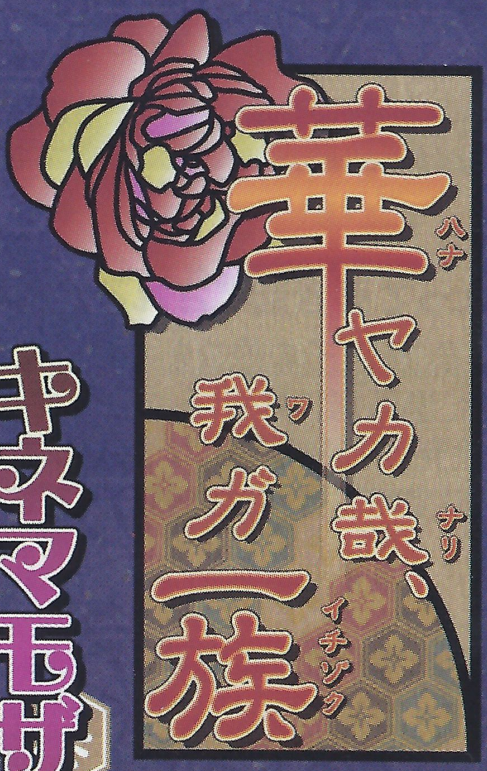

キネマモザイク

解説書 マニュアル

©2011 IDEA FACTORY / Vingt et un Systems Corporation

このソフトウェアの解説書およびPSP® (PlayStation®Portable)の取扱説明書に書かれている注意事項をよくお読みのうえ、正しい方法でご使用ください。解説書および取扱説明書は大切に保管してください。
小さいお子さまには、保護者の方がお読みのうえ、安全にお使いください。

健康のためのご注意

⚠警告

光の刺激によって引き起こされる発作について

点滅を繰り返す画面や、その他の光の刺激によって、まれに、目の痛み、視覚異常、偏頭痛、けいれんや意識障害(失神など)などの症状(光感受性発作)が起きることがあります。こうした症状のある方は、事前に必ず医師に相談してください。

⚠注意

こんなときはすぐにプレイを中止する

上記の症状に加え、頭痛、めまい、吐き気、疲労感、乗り物酔いに似た症状などを感じたときや、目、耳、手、腕、足など、身体の一部に不快感や痛みを感じたときは、すぐにプレイを中止してください。プレイを中止しても治らないときは、医師の診察を受けてください。

- **プレイするときは、部屋を明るくし、できるだけ画面から離れてください。**
- **疲れているときや睡眠不足のときは、プレイを避けてください。**
- **プレイするときは健康のため、1時間ごとに15分程度の休憩を取ってください。**
- **プレイ中に体調が悪くなったら、すぐにプレイをやめてください。**

使用上のご注意

●このソフトウェアはPSP® (PlayStation®Portable)専用です。他の機器で使うと、機器やUMD®が故障する原因となることがあります。●ディスクに傷を付けないよう、ていねいに扱ってください。傷が付くとプレイできなくなることがあります。●暖房器具の近くや車中など、高温／多湿になるところに置かないでください。●裏面の開口部(UMD®の記録面:図参照)にさわらないでください。誤ってディスクの記録面に汚れが付いた場合は、柔らかい布で軽くふいてください。●お客様の誤ったお取り扱いにより生じたキズ、破損などに関しては補償いたしかねますので、あらかじめご了承ください。

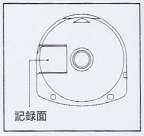

UMD®の取り出し／収納方法

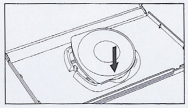

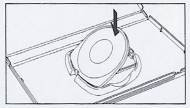

UMD®を取り出し／収納するときは、指などを挟まないよう充分注意してください。

"PlayStation", "", "", "" and "UMD" are registered trademarks of Sony Computer Entertainment Inc.
"", "Memory Stick", "Memory Stick Duo", "Memory Stick PRO Duo" and "MagicGate" are trademarks of Sony Corporation.
"XMB" and "クロスメディアバー" are trademarks of Sony Corporation and Sony Computer Entertainment Inc.

ULJM 05997 / ULJM 05998

お客様各位&目次

お客様各位

この度は、アイディアファクトリー株式会社の
「華ヤカ哉、我ガ一族 キネマモザイク」をお買い上げ頂きまして
誠にありがとうございます。
プレイされる前に、この「解説書」をよくお読み頂いて、
正しい使用方法でご愛用ください。
なお、この「解説書」は大切に保管してください。

目次

其ノ壱 :前作「華ヤカ哉、我ガ一族」について …四
其ノ弐 :三つのもーど …四
其ノ参 :操作方法 …五
其ノ四 :ゲームの始め方 …五
其ノ伍 :弐年目もーどと情報屋もーど …八
其ノ六 :マップを移動する …拾
其ノ七 :洗濯をする …拾参
其ノ八 :依頼 …拾四
其ノ九 :自室で出来る事 …拾五
其ノ拾 :会話画面 …拾六
其ノ拾壱:登場人物の紹介 …拾七
其ノ拾弐:製品紹介 …拾九

本解説書に使用されているゲーム画面は、開発中の物です。
実際とは異なる場合がございます。

PSP® (PlayStation®Portable)のアップデートについて

株式会社ソニー・コンピュータエンタテインメントからのお知らせ

この"UMD"には、PSP® (PlayStation®Portable)のアップデート(更新)データが含まれています。ゲームを起動してアップデートを促す画面が表示されたときは、アップデートが必要です。

PSP®のアップデートを実行する

"UMD"をPSP®本体にセットすると、XMB™(クロスメディアバー)の[ゲーム]に、アップデートデータが右のようなアイコンで表示されます。アップデートアイコンを選択し、画面の指示に従って操作すると、PSP®のシステムソフトウェアをアップデートできます。

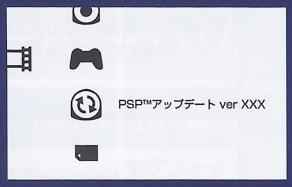

■アップデートを始める前に、次のことをしてください。
・バッテリーが充電されていることを確かめる。
・ACアダプターをつなぐ。

■アップデート中に電源を切ったり、"UMD"を抜いたりしないでください。
アップデートが中断されると、故障の原因となります。

アップデートが成功したことを確かめるには

XMB™の[設定]⇒[本体設定]⇒[本体情報]を選ぶと、本体のシステム情報が表示されます。[システムソフトウェア]にアップデートデータのバージョン番号が表示されていれば、正しくアップデートされています。

PSP®のアップデート機能について詳しくは、株式会社ソニー・コンピュータエンタテインメントのインフォメーションセンターにお問い合わせください。

株式会社ソニー・コンピュータエンタテインメント インフォメーションセンター
http://www.jp.playstation.com/support/
TEL 0570-000-929(PHS、一部のIP電話でのご利用は 03-6733-0800) 受付時間10:00〜18:00

其ノ壱　前作「華ヤカ哉、我ガ一族」について

時は大正。明治より西洋の文化を取り入れた日本は、
大正に入ると大きな発展を遂げていた。
日本を代表する財閥である宮ノ杜財閥の当主、
宮ノ杜玄一郎はある日突然引退宣言をし、
六人の息子のうち、誰か一人に全ての財産を譲ると言った。
一方、貧しい家に生まれた少女はるは、父の病をきっかけに
工場を辞めて畑仕事に精を出す日々を送っていた。
そんなある日、宮ノ杜家の関係者と出会い、
彼女の運命が大きく変わる。
※このゲームは「華ヤカ哉、我ガ一族」のファンディスクです。

其ノ弐　三つのもーど

このゲームには三つのもーどがあります。

弐年目もーど

前作「華ヤカ哉、我ガ一族」後の物語です。
当主は誰も決まらず、主人公は誰とも結ばれていない状態から始まります。
前作の九月までの出来事と、博の祖父に関する事件はすでに起こっているものとして、四月から拾月までをプレイします。
また、今作でも弐ヶ月に一度使用人審査があります。

情報屋もーど

有田喜助を操作し、喜助を中心とした物語を楽しむ事が出来るもーどです。
弐年目もーどと同じく弐ヶ月に一度情報屋審査があります。
※弐年目もーどを一度クリアしなければ、選ぶ事が出来ません。

後日談もーど

前作のダウンロードコンテンツシナリオ(PlayStation®Networkにて配信中)の続きの物語です。
後日談もーどではキャラクターごとの後日談を全て見終わった時にセーブを行うことが出来ます。

其ノ参　操作方法

PSP® (PlayStation®Portable)

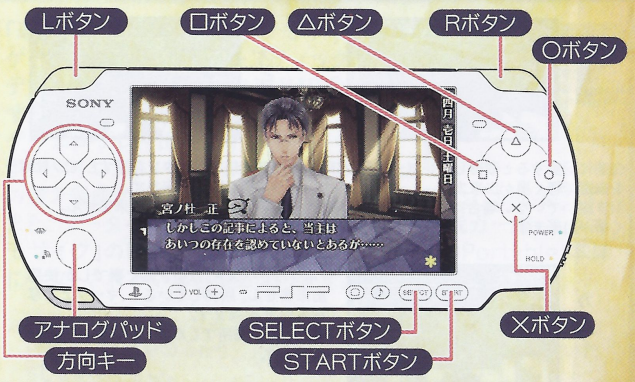

操作	会話画面の操作	マップ画面の操作
方向キー	カーソル移動	カーソル・キャラクター移動
○ボタン	決定	決定／話す／調べる
×ボタン	戻る	戻る
△ボタン	会話メニュウ	マップメニュウ
□ボタン	簡易セーブ／簡易ロード	時間経過
Lボタン	ウインドウ消去	カメラ撮影(ポケットベスト所持時のみ)
Rボタン	強制スキップ	マッピング
STARTボタン	既読スキップ	使用しません
SELECTボタン	自動再生	使用しません
アナログパッド	カーソル移動	カーソル・キャラクター移動

其ノ四　ゲームの始め方

アイテムの引き継ぎ

本ゲームは、前作「華ヤカ哉、我ガ一族」のクリアデータがある“メモリースティック デュオ”“メモリースティック PRO デュオ”を利用すると、一部の部屋の装飾品と誕生日アイテムを引き継ぐ事が出来ます。
「華ヤカ哉、我ガ一族」のクリアデータがある“メモリースティック デュオ”“メモリースティック PRO デュオ”を“メモリースティック デュオ”スロットに差すと、引き継ぎをする事が出来ます。引き継ぐアイテムでしか出来ない事、便利になる事がありますが、引き継がなくてもゲームの進行に影響はありません。

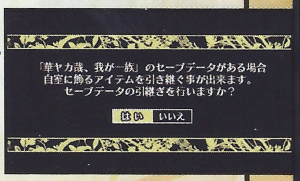

引き継ぎ装飾品アイテムの紹介

蓄音機

自室に配置すると取得したレコードとBGMを自室で聴く事が出来ます。
引き継いでいない場合は別棟の音楽室で聴く事が出来ます。

ラジヲ

ラジヲの前で○ボタンを押すと、宮ノ杜家ラジヲを聴く事が出来ます。
引き継ぐ事でしか使用出来ません。

カメラ

「ポケットベスト」は引き継ぐ事でしか使用出来ません。所持していると、マップ上で写真撮影が出来ます。
撮影したい場所でLボタンを押す事で撮影出来ます。

（Lボタン/Rボタンでズームアウト/ズームイン。方向キーまたはアナログパッドで左右に撮影位置を調整出来ます。）

回顧録

今まで見たイベントを再生出来る画面です。最初に見たいもーどを選択し、その後、月別・キャラクター別に選択する事が出来ます。
また、お気に入りのイベントで□ボタンを押すと印を付ける事も出来ます。

画廊

今まで見たイベントグラフィックを見る事が出来る画面です。見たいキャラクターを選択し、イベントグラフィックを選択し○ボタンで決定します。
イベントグラフィックが表示されたイベントを、○ボタンで再生する事が出来ます。

設定

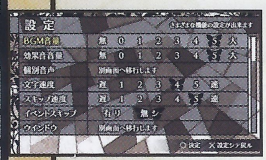

ゲームの各種設定が出来ます。

「華ヤカ哉、我ガー族 キネマモザイク」での新機能

自動再生…「音声アリ」と「音声ナシ」が選択出来ます。
「音声アリ」の場合、音声のない箇所(主人公の台詞等)は設定された文字速度に依存します。「音声ナシ」の場合は全ての台詞が設定された文字速度で表示されます。

其ノ四　ゲームの始め方

データインストール

「華ヤカ哉、我ガー族 キネマモザイク」のゲームデータを“メモリースティック PRO デュオ”に保存したデータとUMD®と併用する事で、ロード時間を短縮し、より快適にゲームがプレイ出来ます。
データインストールするには、350MB以上の空き容量がある“メモリースティック PRO デュオ”が必要です。
また、データインストール使用時も「華ヤカ哉、我ガー族 キネマモザイク」のUMD®をPSP® (PlayStation®Portable)本体にセットされている必要があります。

※データインストールをすると時間がかかる場合があります。セーブ中はPSP®の電源を切ったり、“メモリースティック PRO デュオ”を抜いたりしないで下さい。

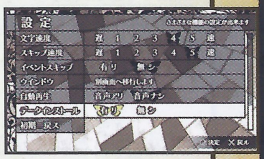

データインストールを使用するには「設定」画面の「データインストール」を「有り」に設定する必要があります。
データインストールを使用するには「華ヤカ哉、我ガー族 キネマモザイク」のデータインストールを正常に行った“メモリースティック PRO デュオ”がPSP®本体にセットされている必要があります。

※セーブしたデータとデータインストールの機能を併用するには、同じ“メモリースティック PRO デュオ”に保存する必要があります。

自室スキップ機能

「華ヤカ哉、我ガー族 キネマモザイク」からの新機能です。
「自室」のところで設定内容を「スキップ」にすると、土曜日・休暇に自室に移行する事なくゲームを楽しめます。

弐年目もーどは宮ノ杜家使用人「浅木はる(名前変更可)」として四月から拾月までを過ごし、情報屋もーどでは玄一郎付情報屋「有田喜助」を操作して、四月から八月までを過ごします。

※一週間の行動を設定する

土曜日に「次の日へ」を選択するか自室のベッド(情報屋もーどでは喜助の部屋2階の布団)で休むと、翌週の行動設定をする画面に移行します。
行動は数種類あり、開始時は限られた種類しか出来ませんが、パラメーターの値により徐々に追加されていきます。

※日付を選択して行動を選ぶ

カレンダー部分で日付を選択すると、行動一覧ウインドウに操作が移行します。設定したい行動を○ボタンで選択すると、再びカレンダー部分を選択出来る様になります。
また設定する行動にはそれぞれ所要日数が決められています。
設定するその週を超過する場合は、翌週ではすでに設定された状態となります。

※初期で設定可能な行動

弐年目もーど行動内容	所要日数	情報屋もーど行動内容	所要日数
催シ支度	7日	情報収集	7日
拭キ掃除	5日	訓練	5日
料理	2日	読書	3日
休暇	1日	休暇	1日

※パラメーターのレベルにより出現する行動

弐年目もーど行動内容	所要日数	情報屋もーど行動内容	所要日数
買物	1日	情報分析	1日
裁縫	1日	精神統一	1日
掃キ掃除	6日	張り込ミ	6日
庭ノ手入レ	4日	買物	4日
犬ノ散歩	3日	聞キ込ミ	2日

※アイテムの引き継ぎ(塵芥吸収掃除機)をする事により得られる効果

掃キ掃除	6日	→	2日

其ノ伍　弐年目もーどと情報屋もーど

「休暇」を選んで依頼を受ける

「休暇」の所要日数は1日で、初期状態から設定可能です。「休暇」を設定した日になると、お屋敷の中など自由に行動出来る様になります。
「依頼」を受けたり宝箱を探したりしてみましょう。

弐ヶ月に一度の審査

弐年目もーどでも情報屋もーどでも、弐ヶ月に一度の間隔で審査があります。
最初の審査は五月末日。それ以降弐ヶ月ごとに発生します。

設定した行動によりパラメーターが変化

一週間の過ごし方により、パラメーターが変化します。
各パラメーターごとの規定値を満たさなければ、解雇されてしまいます。
解雇になるとゲームオーバーになるので注意しましょう。

設定した行動内容により
パラメーターが変化

弐ヶ月に一度、
月末は審査の日

専属選択画面

弐年目もーどではゲームを開始してまもなく専属選択画面が表示され、誰の物語を楽しむかを選択する事が出来ます。

※情報屋もーどでは選択出来ません。

パラメーター

状態を表すパラメーターは全部で8種類あり、行動ごとに上昇するもの、下降するものがあります。

はるのパラメーター		喜助のパラメーター	
忠誠	宮ノ杜家への忠誠度です。	忠誠	宮ノ杜家、玄一郎への忠誠度です。
献身	使用人としての献身度です。	情報	情報屋にとってもっとも大事な能力。
容姿	使用人でも身だしなみは大事です。	容姿	情報屋でも身だしなみは大事です。
忍耐	辛い事があっても耐えられるように。	分析	集めた情報を分析する能力も大事です。
教養	日々の生活の中で教養を身に付けます。	教養	日々の生活の中で教養を身に付けます。
器用	器用さは使用人にとって大事な能力。	気力	気力で勝負。
健康	やはり健康第一です。	健康	やはり健康第一です。
運動	足が速くなります。	運動	足が速くなります。

※100になったらレベルアップ！

各パラメーターの最大値は100です。
100になるとレベルが上がります。レベルは10まであります。

レベルは審査ごとに必要な値が決まっており、審査時に規定値に足りないと解雇されてしまいます。(九頁参照)
「運動」は歩く速度が変わりますが、他のパラメーターは操作に変化はありません。

其ノ六　マップを移動する

扉を開ける・話す・調べる

開けたい扉の近く、話したいキャラクター、調べたい場所の近くで○ボタンを押すと、開ける、話す、調べる、の行動をする事が出来ます。

扉を開ける

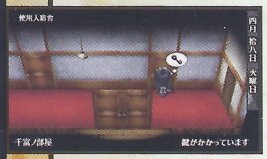

扉の前で○ボタンを押すと、扉が開きます。
中には鍵がないと開かない扉もあります。
鍵は会話イベントで入手する事が出来ます。

話す

宮ノ杜家の屋敷内や銀座など、様々な場所にキャラクター達がいます。見つけたら話しかけてみましょう。
話しかけたいキャラクターの近くで○ボタンを押すと、会話が出来ます。

調べる

マップ上には宝箱があります。
弐年目もーどでは宝箱には最初は鍵がかかっていますので、依頼をこなして宝箱の鍵を入手しましょう。

鍵を入手している状態で宝箱の近くで○ボタンを押すと、中身を調べる事が出来ます。

マップメニュウ

マップ画面で△ボタンを押すと、マップメニュウが表示されます。

※所持品確認

取得したアイテムを
確認出来る画面です。

※依頼確認

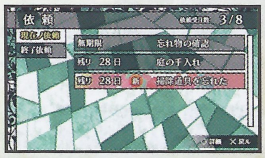

受けている依頼や消化した
依頼などが確認出来ます。

状態確認

主人公の状態を確認する事が出来ます。
ここで「好感度確認」を選択すると対象キャラクターの好感度が確認出来ます。
情報屋もーどの場合は喜助を中心とした物語が展開されますが、選択肢は主人公が選択していきますので、喜助の好感度を確認する事が出来ます。

其ノ六　マップを移動する

操作説明

操作の仕方について確認する事が出来ます。

マッピング

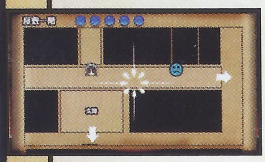

現在位置と、依頼を持っているキャラクターの位置、行った事のある部屋等の情報を見る事が出来る画面です。

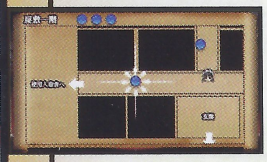

△ボタンを押すとマーカーをセット出来ます。セット出来るマーカーは1つのエリアで最大5つまでです。

次の日へ

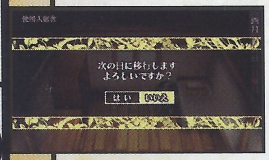

「次の日へ」を選択すると、次の日へ移行する事が出来ます。
またベッド(布団)の近くで○ボタンを押しても同様に次の日へ移行させる事が出来ます。

時間経過について

時間帯は朝、昼、夕、夜、深夜の5種類があります。
ここでは好きな時間帯にする事が出来ます。(過ぎた時間帯は設定出来ません)
特定の時間帯しかいないキャラクター等がいる場合があります。
どの時間帯にどのキャラクターがいるのか探してみましょう。

其ノ七　洗濯をする

「華ヤカ哉、我ガ一族 キネマモザイク」より追加された新しいミニゲームです。
成功するまで何度でもプレイ出来ます。
クリアすると「運動」パラメーターが上昇し、移動速度が速くなります。
洗濯場(使用人宿舎と宮ノ杜家屋敷の間)に行くとゲームを開始するかどうかアナウンスが表示されますので、プレイする場合は「はい」を選択して下さい。
制限時間内に桶に入っている洗濯物を全て干し切ればゲームクリアとなります。

洗濯物のサイズと物干し竿の空き幅

洗濯物には大・中・小の3つの大きさがあります。
洗濯物の大きさに合わせた物干し竿の空き幅が必要となります。

運動レベルにより難易度が変化

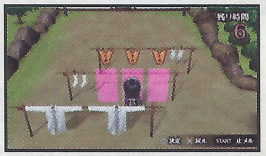

難易度は運動レベルにより変化していきます。
洗濯物を全て干してゲームクリアしても、その日のうちに取り込まなければなりません。
夜まで放置していたり、雨が降った場合は取り込み忘れとして運動パラメーター値が減少します。(運動レベルは下がりません)
また、干してすぐは取り込めませんので、朝に干した場合は昼に時間経過をさせれば取り込む事が出来ます。
取り込み可能時間は夕方までです。

其ノ八　依頼

色々な場所に「依頼」を持ったキャラクターが点在しています。
依頼は弐年目もーどで70種類、情報屋もーどで40種類あります。
依頼を達成すると、報酬としてアイテムを得る事が出来る場合があります。

依頼を受ける

画面のようなフキダシを表示しているキャラクターが「依頼」を持っているキャラクターです。
見つけたら話しかけてみましょう。

依頼アイテムを見つける

「依頼」を受けると「依頼アイテム」が発生します。
依頼内容をよく聞くと、何処にあるのかが判りますので、指定された場所に行きましょう。
「依頼アイテム」の近くで○ボタンを押すと「依頼アイテム」を取得出来ます。

※所持品一覧には追加されません。

取得したら、依頼主の所に戻り、再度話しかけて報酬を得る事が出来る場合があります。
依頼の報酬には装飾品等の貴重なアイテムがあります。

依頼は最大8つまで

依頼は最大8つまで受ける事が出来ます。
8つ以上は受ける事が出来ませんので、現在受けている依頼を終了させてから新しい依頼を受けて下さい。

過去の履歴を見る

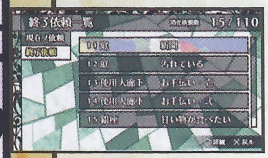

今までクリアした依頼が一覧で確認出来る画面です。
依頼をクリアすると上級依頼が受けられるようになります。
是非挑戦してみましょう。

其ノ九　自室で出来る事

模様替えやその他自室でしか出来ない事があります。
宝箱や依頼の報酬等で得たアイテムの中には、部屋に配置出来るものがあります。

✻配置したいアイテムの選択

新規で配置したい場合は、「所持品確認」から「装飾品(装飾品・引継)」を選択し、配置したいアイテムを選んで下さい。
○ボタンを押すと配置出来る様になります。
配置済みのアイテムを移動させたい場合は、そのアイテムの近くで○ボタンを押します。
※情報屋もーどではこの機能を使えません。

✻配置したい場所の選択

配置には、あらかじめ決められた場所しか配置出来ない物もあります。また自由に配置出来る物もありますが、他の装飾品アイテムと重ならない様に配置しましょう。
装飾品アイテムを持った状態で配置したい場所に移動し、○ボタンを押せば配置完了です。

装飾品アイテムの紹介

✻乙号卓上電話機

配置すると時々宮ノ杜家兄弟達から電話がかかってきます。
電話が鳴ったら○ボタンを押して取ってみましょう。

イベントを見る

情報屋もーどでのみ、「宮ノ杜家ノ歴史」というイベントを閲覧する事が出来ます。
「宮ノ杜家ノ歴史」は依頼をクリアする事で入手出来ます。

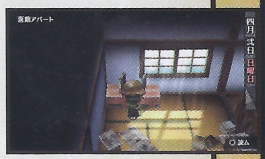

喜助の自室二階にある箱の前で○ボタンを押すと、選択画面が表示されます。
閲覧したいイベントを選択すればイベントが再生されます。

其ノ拾　会話画面

会話画面が表示されている状態で△ボタンを押すと、会話メニュウが表示されます。

会話履歴

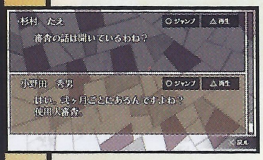

過去表示された一定量の会話を、履歴として確認する事が出来ます。巻き戻りたい会話メッセージで○ボタンを押すと、そのメッセージが表示されたシーンに戻る事が出来ます。
また、再度音声を聞く事も出来ます。

状態確認

主人公の状態を確認する事が出来ます。
また、この画面から「好感度確認」と「人物紹介」を見る事が出来ます。

セーブ・ロード

ゲーム状況をセーブ・ロードする事が出来ます。
セーブするには1440KB以上の空き容量がある“メモリースティック デュオ”、“メモリースティック PRO デュオ”が必要です。

好感度確認

弐年目もーどの場合、対象キャラクターの好感度を確認出来ます。
情報屋もーどの場合は喜助の好感度を確認出来ます。

人物紹介/人物分析

対象キャラクターたちの紹介内容が確認出来ます。
情報屋もーどでは喜助を視点とした分析内容になっています。

用語辞典

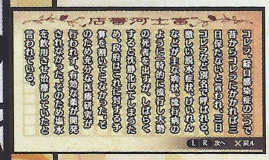

会話画面のメッセージに出てくる、色づけされた単語は、この画面で確認出来ます。大正時代ならではの言葉や用語、「華ヤカ哉、我ガ一族 キネマモザイク」の世界にしか出てこない単語等をここで調べる事が出来ます。

其ノ拾壱　登場人物の紹介

主人公
浅木 はる アサギ ハル（名前・苗字変更可）
年齢:19歳　身長:158cm
体重:46kg　趣味:編み物
休日:寝る　職業:宮ノ杜家使用人
好きな物:流行の物
嫌いな物:たくあん
※デフォルト名でプレイすると、キャラ達が音声付きで呼んでくれます。

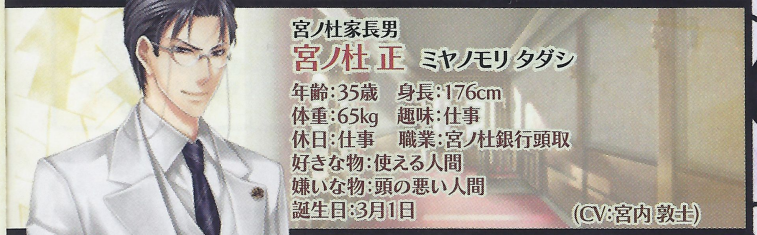

宮ノ杜家長男
宮ノ杜 正 ミヤノモリ タダシ
年齢:35歳　身長:176cm
体重:65kg　趣味:仕事
休日:仕事　職業:宮ノ杜銀行頭取
好きな物:使える人間
嫌いな物:頭の悪い人間
誕生日:3月1日
(CV:宮内 敦士)

宮ノ杜家次男
宮ノ杜 勇 ミヤノモリ イサミ
年齢:32歳　身長:180cm
体重:68kg　趣味:茶道・柔術
休日:訓練　職業:帝國陸軍・大佐
好きな物:国のためになる事
嫌いな物:洋風なものすべて
誕生日:4月21日
(CV:田坂 秀樹)

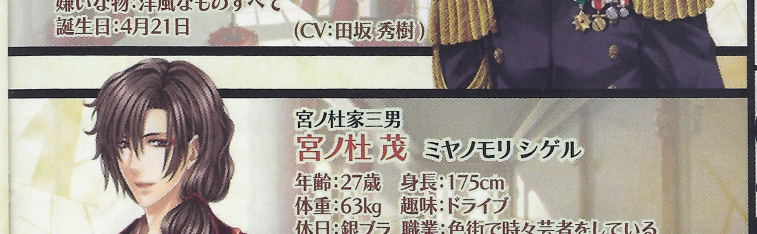

宮ノ杜家三男
宮ノ杜 茂 ミヤノモリ シゲル
年齢:27歳　身長:175cm
体重:63kg　趣味:ドライブ
休日:銀ブラ　職業:色街で時々芸者をしている
好きな物:楽しい事、綺麗なモノ
嫌いな物:規則や決まり事
誕生日:10月5日
(CV:前田 剛)

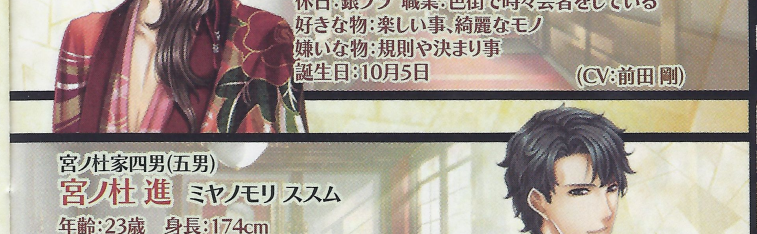

宮ノ杜家四男(五男)
宮ノ杜 進 ミヤノモリ ススム
年齢:23歳　身長:174cm
体重:65kg　趣味:読書
休日:掃除・訓練・読書　職業:市警察署警察部交通課・巡査
好きな物:有島武郎「迷路」
嫌いな物:トーキー
誕生日:1月19日
(CV:梯 篤司)

其ノ拾壱　登場人物の紹介

宮ノ杜家五男(六男)
宮ノ杜 博　ミヤノモリ ヒロシ
年齢:19歳　身長:173cm
体重:60kg　趣味:発明
休日:自分探しの旅に出る　職業:帝國大学工学部一年
好きな物:新しい事、新しい物
嫌いな物:勉強
誕生日:9月10日
(CV:岸尾 だいすけ)

宮ノ杜家六男(七男)
宮ノ杜 雅　ミヤノモリ マサシ
年齢:17歳　身長:166cm
体重:57kg　趣味:したいことをする
休日:その時の気分次第　職業:尋常高等学校六年生
好きな物:自分に従う者
嫌いな物:逆らう者
誕生日:2月19日
(CV:岡本 信彦)

宮ノ杜家四男
宮ノ杜 守　ミヤノモリ マモル
年齢:26歳　身長:178cm
体重:66kg　趣味:執筆
休日:武器の手入れ　職業:作家
好きな物:犬
嫌いな物:猫
誕生日:6月11日
(CV:泰 勇気)

情報屋
有田 喜助　アリタ キスケ
年齢:28歳　身長:175cm
体重:62kg　趣味:旅
休日:本を読みながら酒をやる　職業:玄一郎付情報屋
好きな物:納豆
嫌いな物:掃除
誕生日:8月31日
(CV:片桐 勇介)

宮ノ杜家使用人
小野田 秀男　オノダ ヒデオ
今年4月に入ったばかりの使用人。
最初は失敗も多く一年前の主人公と似ている所も。
次第に仕事に慣れ、たえや主人公達と絆を作っていく。
主人公と同じ19歳。
(CV:近藤 隆)

其ノ拾弐　製品紹介

CD・楽曲情報

『華ヤカ哉、我ガ一族』
「オリジナルサウンドトラック」

価格　:3,150円(税込)
発売元:株式会社ティームエンタテインメント

『華ヤカ哉、我ガ一族』ドラマCD
「賑わいませう、星降る聖夜に」

価格　:3,000円(税込)
発売元:株式会社ランティス

書籍

『華ヤカ哉、我ガ一族』
「公式ビジュアルファンブック」

価格　　:2,940円(税込)
版版/頁数:A4/160頁
発売元　:株式会社エンターブレイン

関連商品

『華ヤカ哉、我ガ一族』
「オルゴール」

価格　　:5,250円(税込)
オルゴール使用曲:作中BGM「遠い想い」
発売元　　:株式会社ムービック

『華ヤカ哉、我ガ一族』
「指輪(A:正 B:勇 C:茂 D:進 E:博 F:雅 G:守)」

価格　:各2,100円(税込)
仕様　:指輪13号 付属チェーン付き(約50cm)
発売元:株式会社ムービック

ユーザーサポート

商品に関するお問い合わせは下記まで。
電話番号をお確かめの上、お間違えの無い様にご注意ください。

受付時間

10:00〜12:00/13:00〜18:00(土・日・祝日は除く)

TEL　：03-5985-6804
FAX　：03-5985-6802
E-mail：ideaf@ideaf.co.jp

アイディアファクトリー株式会社
〒170-0013　東京都豊島区東池袋2-23-2　東池袋Qビル7F

※ゲームの攻略に関するお問い合わせはご遠慮ください。

※本ソフトウェアおよび解説書には、フォントワークス株式会社のフォントを使用しています。
フォントワークスの社名、フォントの名称は、フォントワークス株式会社の商標または登録商標です。

ULJM 05997 / ULJM 05998

UMD
UNIVERSAL MEDIA DISC
PSP
"PSP" and "UMD" are registered trademarks of Sony Computer Entertainment Inc. MADE IN JAPAN FOR JAPAN ONLY ULJM05997
©2011 IDEA FACTORY / Vingt et un Systems Corporation